Foro de las organizaciones de la Cruz Roja y de la Media Luna Roja (RC^2)

Inspiración para la acción

El poder de la humanidad
Foro de la Cruz Roja y de la Media Luna Roja (RC^2 Forum)
9 de noviembre de 2017, Turquía

MOVIMIENTO INTERNACIONAL

Índice

Sinopsis 3

El foro RC² 7

Transformación social 8

> Tecnología, digitalización y futuro de la sociedad
> Confianza en las instituciones
> Formas de enfrentar la violencia. Tendencias de violencia emergente que afectan a la sociedad

www: Modalidades de trabajo 13

> El futuro de la financiación humanitaria
> Asistencia inteligente
> De los microdatos a los macrodatos
> Missing Maps - poner a las personas en el mapa
> El futuro de la migración
> Aprovechamiento del potencial
> "Proyección experimental de la gestión del riesgo": simulación innovadora sobre transformación de los riesgos climáticos
> Intervenciones basadas en la transferencia de efectivo e innovaciones en el sector de la ayuda humanitaria

Labor futura 20

Sinopsis

El 9 de noviembre de 2017, el Foro de las organizaciones de la Cruz Roja y de la Media Luna Roja (RC^2) aportó una experiencia original a las reuniones estatutarias celebradas en Antalya (Turquía). El Foro, de un día de duración, congregó a más de setecientos (700) representantes y altos cargos directivos del Movimiento Internacional de la Cruz Roja y de la Media Luna Roja (Movimiento) en torno a diversos seminarios prácticos, mesas redondas y eventos artísticos innovadores y dinámicos.

Sinopsis

Asistieron al Foro expertos de todo el mundo, y se destacaron en él los principales temas, tendencias y desafíos que pudieran surgir en el futuro e incidir en las actividades y la identidad del Movimiento. Los temas abordados se determinaron en seis sesiones de consulta, que reunieron a setenta y ocho (78) Sociedades Nacionales, en 2017.

Durante la mañana, se examinaron diversos temas bajo el título **"Transformación social"**, tales como las nuevas formas de violencia, la digitalización, la confianza en las instituciones, la evolución demográfica y la juventud. Se adoptó para ello una perspectiva amplia que trascendiera del punto de vista del Movimiento. Varios ponentes externos y representantes de Sociedades Nacionales expusieron diferentes temas, centrándose en la rápida evolución de la sociedad y en la necesidad de que las organizaciones de la Cruz Roja y de la Media Luna Roja adapten su labor en consecuencia. Los debates que tuvieron lugar por la tarde, bajo el tema **"Modalidades de trabajo"**, giraron principalmente en torno al examen de los instrumentos y conceptos disponibles para favorecer la modernización de la labor del Movimiento, tales como los mecanismos de financiación innovadora, la asistencia mediante entrega de dinero en efectivo, la inclusión, la diversidad y la integridad.

Las Sociedades Nacionales debatieron sobre sus proyectos innovadores con el propósito de inspirar a sus pares y fomentar el aprendizaje mutuo. Además, diversos expertos de organizaciones no gubernamentales, instituciones académicas y del sector privado aportaron sus perspectivas y conocimientos.

Sinopsis

Mediante más de quince (15) sesiones en las que se utilizaron diversas metodologías y formatos, el Foro RC² ofreció al Movimiento la oportunidad de reflexionar sobre su agilidad y preparación en un mundo en rápida evolución.

En los dos años que restan hasta la siguiente Conferencia Internacional, se ampliará las actividades de información y colaboración para incluir a Estados, comunidades, organizaciones internacionales y expertos, además de los componentes del Movimiento. Este diálogo contribuirá a la formulación de un concepto para la XXXIII Conferencia Internacional.

Sesiones de consulta

En 2017 se celebraron en todo el mundo seis (6) sesiones de consulta con el objetivo de determinar los principales temas, tendencias y preocupaciones fundamentales que se plantean de cara al futuro y promover conversaciones sustantivas sobre los temas que podrían figurar en el orden del día de la siguiente Conferencia Internacional. Las reuniones tuvieron lugar en Panamá, Roma, El Cairo, Viena, Teherán y Dakar y congregaron a representantes de setenta y ocho (78) Sociedades Nacionales, la Federación Internacional y el CICR en sesiones de reflexión intensa, celebradas durante un día y medio. Se señalaron diversas preocupaciones actuales y futuras, entre otras, la inseguridad laboral, el cambio climático, y las repercusiones de los medios sociales y del ciberterrorismo. Las reuniones demostraron que los componentes del Movimiento tienen que afrontar crecientes y nuevos problemas en un mundo en rápida evolución y que deben adoptar medidas para adaptarse a esos cambios.

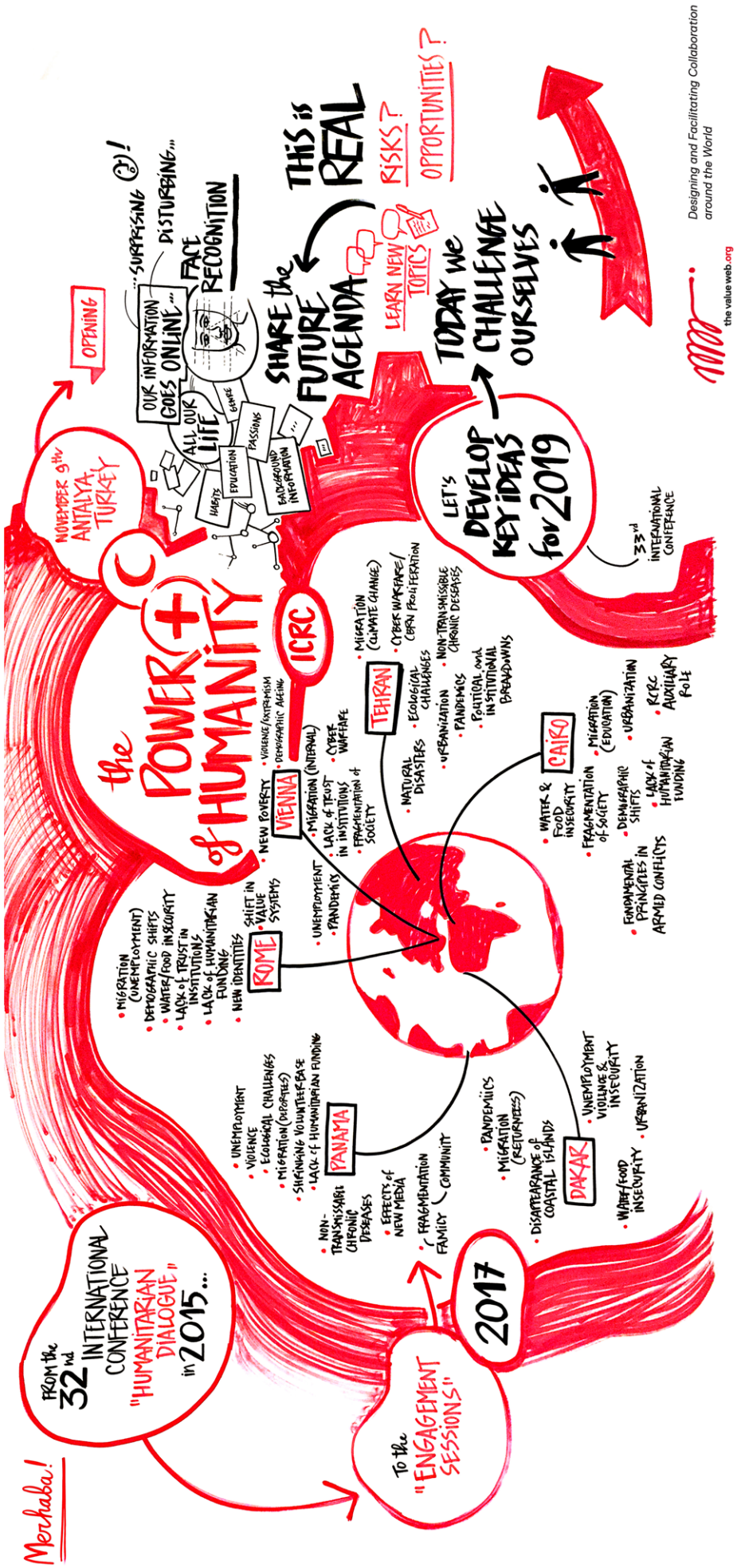
Merhaba!
FROM the 32nd INTERNATIONAL CONFERENCE "HUMANITARIAN DIALOGUE" in 2015...
To the "ENGAGEMENT SESSIONS"
2017
the POWER of HUMANITY
ICRC
ROME
VIENNA
TEHRAN
CAIRO
PANAMA
DAKAR
NOVEMBER 9th ANTALYA, TURKEY
OPENING
OUR INFORMATION GOES ONLINE...
...SURPRISING
DISTURBING...
FACE RECOGNITION
ALL OUR LIFE
HABITS
EDUCATION
GAME
PASSIONS
BACKGROUND INFORMATION
SHARE the FUTURE AGENDA
THIS is REAL
RISKS?
OPPORTUNITIES?
LEARN NEW TOPICS
TODAY we CHALLENGE OURSELVES
LET'S DEVELOP KEY IDEAS for 2019
33rd INTERNATIONAL CONFERENCE
Designing and Facilitating Collaboration around the World
the value web.org

El Foro RC²

El Foro RC² se inauguró con el espectáculo, **“Deep Blue Dream – reloaded”**. En esta obra, interpretada por los artistas Lauren Huret y Hunter Longe, los protagonistas, una computadora (Deep Blue) y el público (observadores y participantes del Movimiento), tomaron conciencia de cuán profundamente expuestos están y de la menguante privacidad en el mundo moderno. Se trató de aportar la experiencia de la compleja relación entre la tecnología moderna y el individuo, y las repercusiones que tiene en la privacidad y los derechos fundamentales, así como en la acción humanitaria del Movimiento.

Transformación social

La primera parte del Foro RC² se dedicó al debate de los principales problemas sociales que emergen o cambian. Cada uno de ellos arrojó luz sobre las profundas transformaciones que se producen en la sociedad como resultado de los cambios económicos y políticos, que se han intensificado debido a los rápidos avances en la tecnología y la comunicación.

Transformación social

Tecnología, digitalización y futuro de la sociedad

En esta sesión participaron especialistas de la Organización Europea de Investigación Nuclear (*CERN*), del *Global Public Policy Institute* y de la empresa *PersonalData.IO*, que debatieron sobre las repercusiones de las nuevas tecnologías y la digitalización en la sociedad. Entre las principales cuestiones planteadas figuraron la privacidad de los datos, la ciberseguridad, la exactitud de la información y el fenómeno de las "noticias falsas". Los participantes abordaron también el tema de la brecha digital en el Movimiento y observaron que las Sociedades Nacionales tienen diferentes niveles de alfabetización digital y acceso a la tecnología, lo que supone limitaciones considerables en su labor.

El reto conexo a la gestión y la asimilación de un volumen excesivo de información también fue una preocupación examinada durante la sesión. En el debate se destacó la necesidad de aprovechar las oportunidades que ofrecen las nuevas tecnologías y se hizo especial hincapié en la contribución que la tecnología puede aportar para mejorar la eficiencia y reducir la distancia entre los componentes del Movimiento y las personas a quienes prestan servicios. Mediante el uso inteligente de las tecnologías, los componentes del Movimiento podrían posicionarse como una fuente de información útil, oportuna y que salva vidas, "la información como forma de ayuda".

Se plantearon diversas **medidas que cabría adoptar**, entre ellas la preparación de los componentes del Movimiento para satisfacer las crecientes demandas en materia de transparencia y rendición de cuentas; la asignación de prioridad al fortalecimiento y la aplicación efectiva de la protección de datos; el aumento de la concienciación sobre la privacidad de los datos y el establecimiento de plataformas para el intercambio de experiencias; el examen de cauces para la integración de los principios humanitarios en el desarrollo y la utilización de las tecnologías futuras; y la inversión en el establecimiento de asociaciones con expertos externos.

Confianza en las instituciones

El debate sobre la pérdida de confianza en las instituciones fue presentado por el representante de la Media Luna Roja de Pakistán y cinco ponentes de *Edelman London*, el *Centro de Ginebra para*

la Política de Seguridad, *Integrity Action*, la empresa *Leo Burnett* y la *Universidad de St. Gallen*. Según el barómetro de confianza de la empresa Edelman, 2017 fue el año de la "crisis de confianza", en el que la confianza en los gobiernos, los medios de comunicación, las organizaciones no gubernamentales y las empresas alcanzó un nivel mínimo histórico. A medida que la asistencia se politiza y las fuerzas armadas y otros agentes amplían su intervención en las operaciones humanitarias, es probable que el Movimiento se vea afectado por esta pérdida de confianza.

Los participantes hicieron hincapié en que, si no se preserva la confianza, se pondrá en entredicho la acción del Movimiento y resultará más difícil trabajar sobre el terreno. Al mismo tiempo, reconocieron que el Movimiento tiene recursos que podría utilizar para invertir esta tendencia, entre otros, el cuerpo de voluntarios, la proximidad a las comunidades afectadas y la ejecución de actividades humanitarias fundadas en principios.

Los participantes y expertos examinaron diversas **medidas que cabría adoptar**, entre ellas, la elaboración de un enfoque más local y centrado en las personas; el fortalecimiento de la comunicación interna y externa; el fomento de la participación de las comunidades en la elaboración, la ejecución y el seguimiento de los proyectos; la adopción de medidas para generar confianza en el Movimiento; y el reconocimiento de que la confianza es un factor fundamental para velar por que el Movimiento se mantenga como una red de servicio voluntario.

La confianza fue un tema esencial que se puso de relieve a lo largo de los debates, confirmándose que la disminución de esta es motivo de significativa preocupación para el Movimiento.

Formas de enfrentar la violencia. Tendencias de violencia emergente que afectan a la sociedad

Las deliberaciones de esta sesión, moderada por representantes de las Sociedades Nacionales de Austria, Colombia y Francia, además de un experto de *The Sentinel Project*, versaron principalmente sobre los efectos de los cambios en los patrones de violencia en la sociedad y su efecto en la labor humanitaria. La Cruz Roja Austríaca analizó la radicalización de los jóvenes, el extremismo religioso y la xenofobia como amenazas crecientes que socavan los valores sociales y

contribuyen a la fragmentación de las comunidades. Se señaló que la tecnología, a través de los medios sociales, es un factor que favorece la difusión de ideologías radicales. Se consideró necesario que, tanto las organizaciones que trabajan específicamente en la prevención de conflictos y violencia, como los agentes humanitarios en general, elaboraran iniciativas destinadas a instruir a las comunidades y fomentar la eficaz gestión y utilización de las nuevas tecnologías de la comunicación.

La Cruz Roja Colombiana señaló que la violencia urbana tiene consecuencias humanitarias que requieren intervenciones específicas y duraderas que aborden su creciente prevalencia en la comunidad, en particular entre los jóvenes. La Sociedad Nacional trató de la forma en la cual se puede abordar eficazmente este tipo de violencia y dio a conocer los resultados tanto de su análisis como de sus intervenciones, que incluyen a las poblaciones urbanas como parte de la solución.

La Cruz Roja Francesa destacó su preocupación por el aumento de los atentados terroristas y las repercusiones de la declaración del estado de emergencia en sus actividades. Compartió sus reflexiones al respecto y explicó que ante el creciente aumento de ataques violentos en Francia ha establecido nuevas actividades específicas para ayudar a las personas afectadas. También reflexionó sobre la necesidad de mantener un equilibrio entre la función de las Sociedades Nacionales en calidad de auxiliares de los poderes públicos y su cometido en la promoción de los principios fundamentales; sobre el modo de mantener su independencia e imparcialidad, garantizando al mismo tiempo la seguridad de sus voluntarios; y sobre la manera de preservar la confianza de las comunidades a las que prestan servicios. La sesión concluyó con la presentación por parte de *The Sentinel Project* de una de sus principales iniciativas encaminada a prevenir la violencia mediante la lucha contra la desinformación y las noticias falsas a través de la gestión de la información.

Transformación social

Se determinaron diversas **medidas que cabría adoptar**, entre ellas, la asociación con otras organizaciones para comprender mejor las causas de las nuevas formas de violencia; el levantamiento de un inventario de los conocimientos especializados y las intervenciones que existen dentro del Movimiento; la creación de más oportunidades para intercambiar conocimientos; y la inversión en actividades de diplomacia humanitaria para incidir en las políticas públicas.

En otra sesión matutina, dirigida por el *Global Humanitarian Lab,* se dedicó especial atención a los cambios demográficos perturbadores y a la contribución de la previsión estratégica en la determinación de futuros retos y soluciones. En esa sesión interactiva se examinó situaciones hipotéticas basadas en eventuales cambios en la población, sus efectos y el modo en que las comunidades y organizaciones podrían estar mejor preparadas.

Además, en una sesión moderada por *PeaceFirst* sobre cambio mundial en la juventud y la cultura, se debatió la función de los jóvenes en la generación del cambio social, la necesidad de ampliar la participación de los jóvenes en el Movimiento y el aprovechamiento de las nuevas tecnologías para fomentar la interconexión mundial.

Por último, los jóvenes de la Cruz Roja Portuguesa presentaron el proyecto “EuropAlien”, un juego de estrategia diseñado para desarrollar las competencias sociales y personales y promover el cambio positivo, y la Universidad de Newcastle moderó un seminario práctico en el que los participantes crearon su equipaje para un futuro imaginario.

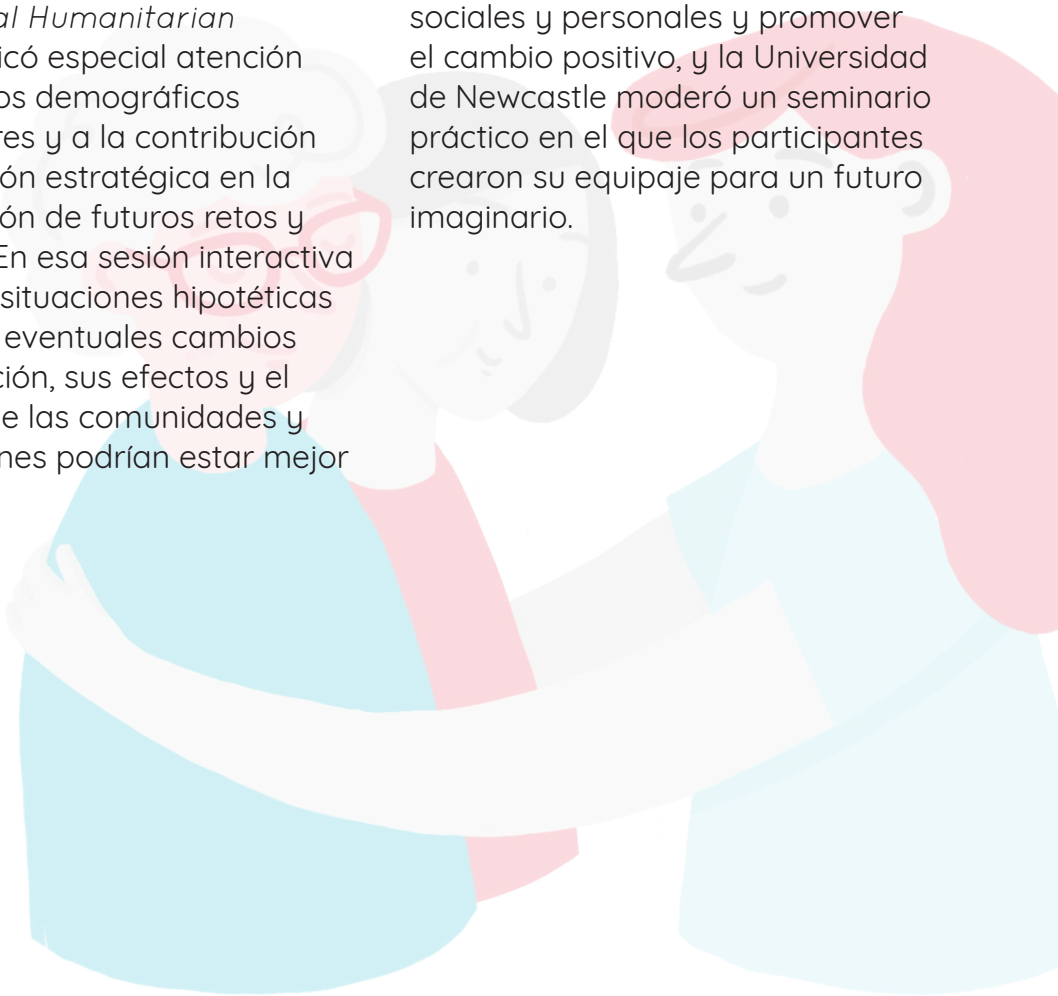

www: Modalidades de trabajo

Las sesiones vespertinas del Foro se dedicaron especialmente al examen de metodologías e instrumentos innovadores para mejorar la acción humanitaria.

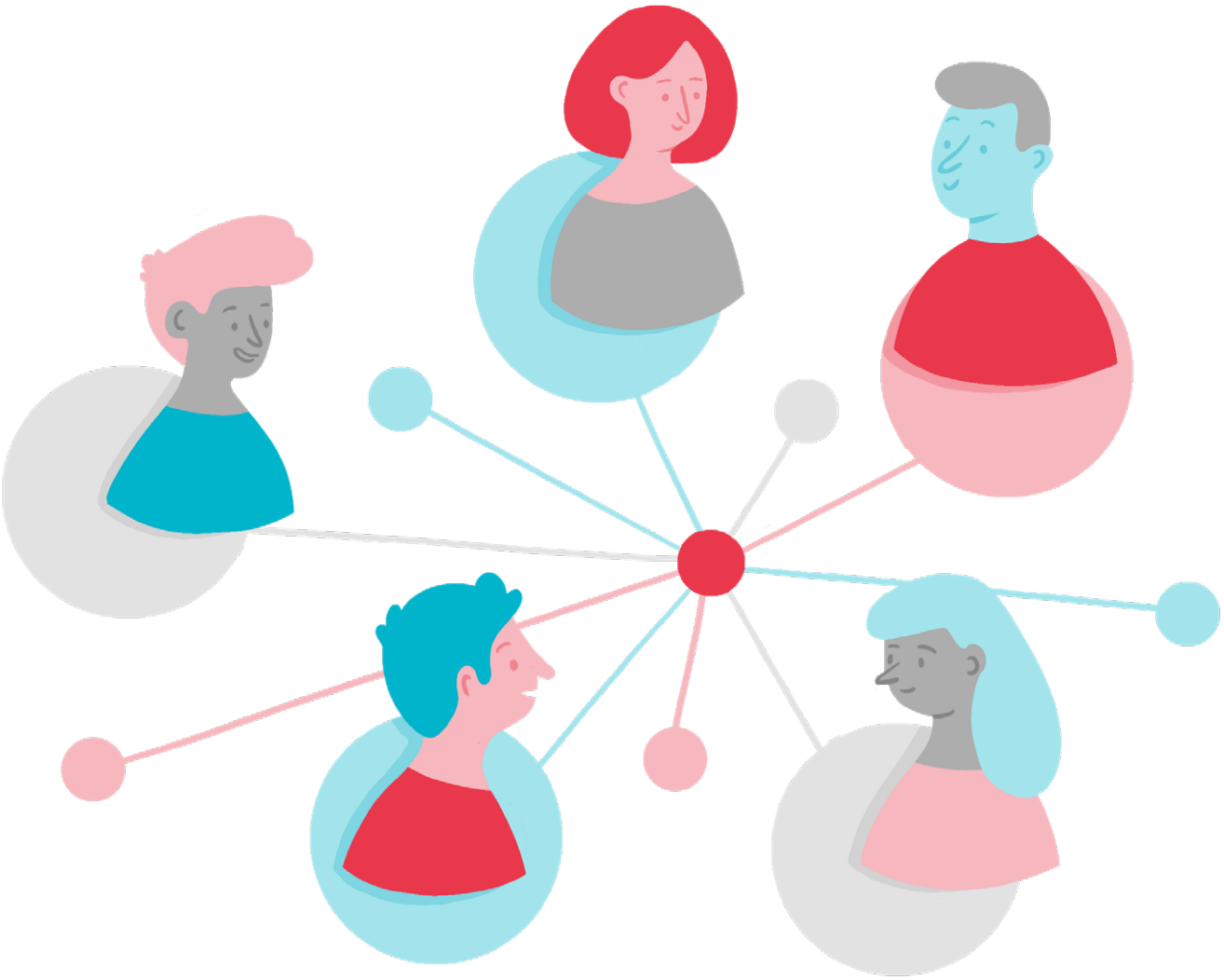

El futuro de la financiación humanitaria

La sesión consistió en una mesa redonda en la que participaron agentes del sector privado (un representante de *Facebook* y el cocreador del "bono de impacto humanitario" del CICR, ahora denominado "programa de inversión de impacto humanitario"), expertos de organizaciones no gubernamentales (*Disberse* y *AID:Tech*) y representantes de la Media Luna Roja de Kazajistán. Tras la mesa redonda tuvo lugar un diálogo con los participantes.

En el contexto de un panorama financiero y tecnológico cambiante, los participantes intercambiaron ideas sobre los nuevos métodos e instrumentos de financiación a disposición del sector humanitario y deliberaron sobre la necesidad de establecer asociaciones con el sector privado y otros agentes para aprovechar sus fortalezas y conocimientos especializados. El representante de la organización *AID: Tech*, por ejemplo, explicó la ayuda que podría aportar el uso en el ámbito humanitario del registro digital de transacciones por encadenamiento cifrado en bloque, una plataforma de programas informáticos para activos digitales, con miras a mejorar las transacciones financieras al permitir el seguimiento en tiempo real y garantizar una mayor transparencia. Asimismo, se destacó el establecimiento del primer "bono de impacto humanitario" del CICR ("programa de inversión de impacto humanitario") como un paso audaz hacia el aumento de la capacidad de la organización para recaudar fondos a largo plazo mediante un modelo de inversión tradicional. En esas contribuciones de expertos externos se hizo hincapié en la necesidad de aproximar más las estructuras de financiación humanitaria al mercado de los inversores, reducir las "pequeñas operaciones" que resultan costosas, recurrir a expertos externos e invertir en modelos de colaboración ágiles.

La Media Luna Roja de Kazajistán compartió sus ideas sobre los esfuerzos invertidos para pasar de "receptora de ayuda" a "donante". Mediante la adaptación de un nuevo modelo de actividades y la adopción de métodos innovadores y de colaboración, su objetivo es convertirse en una Sociedad Nacional más eficiente y con autonomía financiera. Sin embargo, subrayó que, para lograrlo, era esencial la firme voluntad de inversión en recursos y asociaciones con otros agentes.

www: Modalidades de trabajo

Al final de la sesión, se llegó a la conclusión de que la evolución del panorama financiero y el desarrollo de nuevos métodos de obtención de fondos ofrecen al Movimiento la oportunidad de examinar la forma en que lleva a cabo sus actividades y garantizar su viabilidad financiera.

Los participantes y expertos examinaron diversas **medidas que cabría adoptar**, entre ellas, un análisis que trascienda los actuales modelos y acuerdos de colaboración; la dinámica búsqueda de asociaciones con agentes que poseen las competencias y la pericia adecuadas; la adopción de modelos de cooperación más horizontales; la inversión en el intercambio de conocimientos e información sobre prácticas idóneas; y el perfeccionamiento de la gestión, la transparencia y el cumplimiento normativo.

Asistencia inteligente

Las Sociedades Nacionales de Suecia y Suiza, la Federación Internacional y el CICR dirigieron una mesa redonda sobre la ayuda sostenible. Los objetivos de la mesa redonda eran determinar los problemas fundamentales de sostenibilidad, favorecer la adopción de una perspectiva orientada hacia el futuro y alentar al Movimiento a trabajar de manera más estratégica en pro del desarrollo sostenible. El concepto se planteó en su sentido más amplio, mediante la integración de perspectivas ecológicas, sociales y económicas, para asegurar que contribuya al éxito a largo plazo de la organización. Las deliberaciones pusieron de relieve la necesidad de debatir conjuntamente los temas relativos a la diversidad, la igualdad, la transparencia, la integridad, la rendición de cuentas y la responsabilidad ambiental, y no como cuestiones separadas. Los participantes propugnaron la adopción de nuevas modalidades de trabajo que permitan que las Sociedades Nacionales sean menos dependientes de fuentes externas, tengan una base jurídica sólida, reflejen la diversidad de las personas a las que representan y contribuyan a la preservación del medio ambiente.

Se indicaron diversas **medidas que cabría adoptar**, entre ellas la promoción de mayor integridad y rendición de cuentas; el fomento de la confianza dentro del Movimiento y con otros agentes; el fortalecimiento del liderazgo; y el establecimiento de asociaciones sólidas. Con ese fin, los participantes propusieron que se elaborara un marco para la ayuda sostenible y un plan de acción conexo.

www: Modalidades de trabajo

De los microdatos a los macrodatos

Esta sesión fue dirigida por las Sociedades Nacionales de España y los Países Bajos y la Federación Internacional, con la participación de un experto externo de la iniciativa Pulso Mundial de las Naciones Unidas. Los medios sociales, internet y demás adelantos tecnológicos han permitido que las personas accedan a la información en una escala sin precedentes. Para el mundo humanitario, los avances en la recopilación y el análisis de datos representan una oportunidad para mejorar la calidad, la rapidez y la eficiencia de las operaciones. Al mismo tiempo, el mayor acceso y la mayor disponibilidad de datos supone la responsabilidad de salvaguardar la privacidad de los propietarios de los datos y de adoptar medidas contra el uso indebido de estos.

Si bien el Movimiento goza de acceso sin precedentes a la información, uno de los principales desafíos identificados reside en la importante brecha que parecería existir entre las Sociedades Nacionales en cuanto al acceso a los datos y a la alfabetización en el uso de datos. Los participantes destacaron deficiencias en la forma en que se recopila los datos sobre el terreno, la falta de colaboración y de plataformas comunes, así como los limitados recursos asignados para la adquisición de herramientas tecnológicas adecuadas.

Se destacaron diversas **medidas que cabría adoptar**, y que conviene examinar con mayor detenimiento, tales como la determinación de asociaciones en el Movimiento y con partes interesadas externas; el aprovechamiento de los instrumentos y conocimientos existentes; y la readaptación de los conjuntos de datos para fines humanitarios.

“Missing Maps” – poner a las personas en el mapa

Con el fin de mostrar la utilización de los datos en la práctica, *Missing Maps* organizó un seminario práctico sobre el uso de información procedente de múltiples fuentes para cartografiar las zonas del mundo insuficientemente representadas y sobre la manera de suscitar el interés de voluntarios digitales. La sesión ilustró la necesidad continua de cartografiar las zonas vulnerables para lograr intervenciones mejores y más rápidas.

www: Modalidades de trabajo

Entre las diversas **medidas que cabría adoptar** se mencionó una mayor participación de los voluntarios en la recopilación de información, la cartografía y la ampliación de las asociaciones.

El futuro de la migración

La Sociedades Nacionales del Reino Unido, Suiza y Turquía compartieron sus reflexiones sobre los desafíos y las intervenciones emergentes en relación con este tema humanitario cada vez más complejo. Entre los principales retos señalados figuran la prestación de asistencia a largo plazo, tales como los servicios básicos y la educación; un entorno jurídico cada vez más restrictivo; la protección de los niños y los grupos vulnerables; y el vínculo cada vez más próximo entre la migración y la trata de personas.

Los participantes observaron que para fortalecer la intervención del Movimiento era necesario examinar diversas **medidas que cabría adoptar**, entre ellas el reforzamiento de la función de promoción y concienciación del público; el perfeccionamiento de la coordinación entre las Sociedades Nacionales en los países de origen, destino y tránsito; y la elaboración de políticas y actividades más centradas en la perspectiva de los migrantes.

Aprovechamiento del potencial

Las Sociedades Nacionales de Australia, Maldivas y Bulgaria, junto con la Federación Internacional, dirigieron una sesión basada en situaciones hipotéticas en la que se alentó a los participantes a determinar los medios para que el Movimiento pueda alcanzar su potencial e intervenir eficazmente ante los desafíos futuros relacionados con la migración.

www: Modalidades de trabajo

La sesión también sirvió para brindar a las Sociedades Nacionales la oportunidad de establecer vínculos entre redes regionales y formular tácticas de colaboración transfronteriza y regional. Los hallazgos de los participantes corroboraron aquellos de la sesión anterior, en particular que se debería asignar a los migrantes una función fundamental en la elaboración de proyectos y programas y que las modalidades de cooperación deben cambiar.

Se explicaron **medidas específicas que cabría adoptar**, encaminadas a abordar las cuestiones relativas a la coordinación, la comunicación, la determinación de problemas y la colaboración entre países; y a definir las responsabilidades de cada componente del Movimiento. En ambas sesiones se alentó a las Sociedades Nacionales a que aprovecharan su función en calidad de auxiliares de los poderes públicos para abogar firmemente por el respeto de la dignidad humana y los principios y acciones humanitarios.

"Proyección experimental de la gestión del riesgo": simulación innovadora sobre transformación de los riesgos climáticos

El Centro de las organizaciones de la Cruz Roja y de la Media Luna Roja sobre cambio climático presentó un juego de simulación interactivo mediante el cual se alentó a los participantes a reconsiderar la función del Movimiento en la acción preventiva y en la mitigación del cambio climático. Se instó a los participantes a que osaran abandonar el terreno conocido y reflexionaran sobre el uso de los conocimientos y recursos existentes (datos científicos, previsiones, etc.) para abordar las causas y consecuencias humanitarias de este fenómeno.

Los participantes determinaron varias **medidas que cabría adoptar**, entre otras, la prestación de apoyo psicosocial; una mejor comprensión de las repercusiones humanitarias de la desintegración de los sistemas agrícolas; y la ampliación de la financiación basada en previsiones.

www: Modalidades de trabajo

Intervenciones basadas en la transferencia de efectivo e innovaciones en el sector de la ayuda humanitaria

En esta sesión, dirigida por las Sociedades Nacionales de Turquía, Reino Unido y Kenia, se presentó a los participantes las intervenciones basadas en la transferencia de dinero en efectivo en la acción humanitaria. Se resaltó los beneficios de esta innovadora modalidad de ayuda, entre ellos, preservación de la dignidad mediante el fomento de la autonomía de quienes reciben asistencia, estímulo de los mercados locales, fomento de la cohesión social, un mejor ejercicio de la transparencia y la rendición de cuentas. Los participantes subrayaron que el Movimiento deberá replantearse la forma en que presta asistencia y adoptar la transferencia de dinero en efectivo como un cauce viable y eficaz para apoyar a las personas necesitadas.

Se determinaron varias **medidas que cabría adoptar**, tales como el establecimiento de asociaciones con bancos; el estudio de eventuales soluciones de transferencia de efectivo fuera de línea; el fomento de la capacidad dentro del Movimiento; y la difusión de las enseñanzas extraídas en la materia.

Además de estas deliberaciones, se celebró una sesión bajo el tema Sabor del cambio, en torno a la comida del futuro. Se puso de relieve la necesidad de que el Movimiento aumente su sentido de compromiso respecto de la sostenibilidad agrícola y la protección del medio ambiente.

Labor futura

El Foro RC^2 tenía como objetivo favorecer el diálogo sobre experiencias, conocimientos y soluciones a los problemas emergentes que afectan al funcionamiento del Movimiento.

Labor futura

El propósito del proceso, incluidas las sesiones de consulta celebradas en los meses anteriores al Foro, era proporcionar una plataforma para compartir ideas sobre los desafíos futuros y la forma en que el Movimiento deberá adaptarse para preservar la pertinencia de su labor. A este respecto, el Foro alentó el diálogo abierto y horizontal entre todos los componentes del Movimiento sobre las preocupaciones actuales y futuras.

En el contexto de las reuniones estatutarias, el Foro procuró establecer un vínculo entre las conferencias internacionales y favorecer el diálogo continuo sobre los asuntos humanitarios que se plantearán en el futuro. Los temas identificados a través de este proceso serán objeto de un análisis más profundo en 2018 y 2019, que sustentará la elaboración de un marco conceptual destinado a la XXXIII Conferencia Internacional.

Un contacto y una colaboración más amplios con las Sociedades Nacionales, los Estados y demás partes interesadas contribuirán a plantear los asuntos más pertinentes ante la XXXIII Conferencia Internacional y a reforzar su función como plataforma mundial de formulación de políticas humanitarias. Al ampliar constantemente su perspectiva, el Movimiento podrá determinar los reajustes necesarios para proteger y servir mejor a las personas afectadas por la guerra, los desastres y otras situaciones de emergencia, de manera neutral, imparcial e independiente.

Agradeceremos sus comentarios y sugerencias.

No dude en formular cualquier comentario, sugerencia o pregunta, dirigiéndose a: conferences@rcrcconference.org

SOCIETAL SHIFTS...
The Way We Work
DON'T BE SILENT!
WORLDWIDE
LOCAL to GLOBAL
DEFEND OUR VALUES
CHANGE OUR MINDSET
EMBRACE TECHNOLOGY
COLLABORATE
PROMOTE the FUNDAMENTAL PRINCIPLES
EXPERTISE
SHARE the EXPERIENCE
HUMANITARIAN EDUCATION
INFLUENCE
ENGAGE PARTNER
HOW DO WE COPE?
YOUTH
CHANGE VALUES
MISINFORMATION
ACTS of TERRORISM
INCREASING VIOLENCE
TECHNOLOGY DIGITALISATION
INFORMATION
OVERLOAD
CAPACITY
ACCURACY
USEFUL
TIMELY
LIFE-SAVING
INFORMATION AS AID
DATA ≠ INFORMATION
PERCEPTION
IN INSTITUTIONS WE TRUST?
MODELS of TRUST
ADVOCACY
PROXIMITY
START BUILDING INTERNALLY
LISTEN MORE
CRISIS of TRUST
GLOBALIZATION
DON'T CREATE GHETTOS
CHANCES, NOT RISKS!
PREPARE for a DIGITAL FUTURE
BARRIERS
ACCESS
CHALLENGE
PROTECT CHILDREN
PUBLIC AWARENESS: KEY to CHANGE
THE FUTURE OF MIGRATION
SOLIDARITY
NEW COLLABORATION MODELS
DEVELOP NARRATIVES
TRANSPARENCY
DIVERSITY
INTEGRITY
OPENNESS
HONESTY
INSPIRE!
SMART AID
SYSTEM MECHANISM STRATEGY
SUSTAINABILITY
INTEGRATED APPROACH
DIALOGUE
REFORMING
BEHAVIORAL CHANGE
DIGITAL FUTURE and BEYOND
CASH ASSISTANCE
CASH-BASED INTERVENTIONS & INNOVATIONS
DIGITALISE AID CHALLENGES
HUMANITARIAN FINANCING
BOTTOM-UP EMERGENCY FUNDRAISING
TRANSPARENCY
EXPERTISE
FLATTER ORG. STRUCTURES
NEW (TERRITORIAL?) MODELS
REPURPOSING DATA USES
PARTNERSHIPS
TRAINING
ARE WE REACHING OUR POTENTIAL?
STRATEGIES for CHANGE
ENVIRONMENT
CROSS-REGIONAL
LANGUAGE
COORDINATION
IDENTIFY KEY STAKEHOLDERS
COMMUNICATION MECHANISMS
ENGAGEMENT
BUILD WITH GOVERNORATES
PART of the SOLUTION
CASH READY for DISASTER RESPONSE OPERATIONS
DEVELOP SKILLS IN CASH PROGRAMMING
EXPLORE NON-TECH SOLUTIONS
IT IS NOT AN OPTION!
INVEST
PROTECTION
CAPACITIES
COOPERATION ACROSS REGIONS
BUILDING MORE PROTECTIVE
THE IMAGE of N.S. IN THE COMMUNITY
MIGRANT-DEPICTED ACTORS
REFUGEES
ASYLUM SEEKERS
MIGRANTS
LOW TECH SERVICES
CULTURE
LANGUAGE
SERVICES
RIGHTS & SERVICES
MIGRANTS
CATEGORIES to BE ADDRESSED
UNDERSTAND CONTEXT
ARE WE PREPARED for POPULATION MOVEMENT?
MIGRANTS
GENERATE TRUST
START YOUR DATA JOURNEY
FROM SMALL DATA to BIG DATA
GUIDE & PREVENT MALICIOUS USE of TECH
CONNECTED NETWORKS
YOUTH EMPOWERMENT
PRIVACY
SECURITY
PROTECTION
DATA
CAPACITY
ACCURACY
INFORMATION AS AID
USEFUL
TIMELY
LIFE-SAVING
COLLECTION INEFFICIENCY
RESPONSIBILITY
LACK of COLLABORATION IN MGMT
TOOLS
PROCESSING
SAFETY
PRIVATE SECTORS
OPEN SOURCE
PARTNERSHIPS
UNIVERSITIES
COMPANIES
DIFFERENT WAYS of WORKING
TRAINING
LISTEN MORE
PERCEPTION
POLITICIZATION of HUMANITARIAN ACTION
WHO ARE the ACTORS?
STAY CLOSE to AFFECTED POPULATIONS
PROXIMITY
START BUILDING INTERNALLY
AUTHENTIC
PREDICTABLE
STABLE
MODELS of TRUST
ADVOCACY
WORD of MOUTH
HOW DO WE MEASURE THIS?
CRISIS of TRUST
POLITICAL NATIONALISM
LOSS of JOBS
COMMON VALUES
GLOBALIZATION
Designing and Facilitating Collaboration around the World
the value web.org